



DIGESTINA[®]
(bromoprida)

União Química Farmacêutica Nacional S/A
Comprimido
10 mg

DIGESTINA[®]

bromoprida



Comprimido

IDENTIFICAÇÃO DO PRODUTO

FORMA FARMACÊUTICA E APRESENTAÇÃO

Comprimido 10mg: embalagem contendo 20 comprimidos.

USO ORAL

USO ADULTO

COMPOSIÇÃO:

Cada comprimido contém:

bromoprida.....10 mg

Excipientes: lactose monoidratada, celulose microcristalina, croscarmelose sódica, povidona, dióxido de silício, metabissulfito de sódio e estearato de magnésio.

INFORMAÇÕES AO PACIENTE

1. PARA QUE ESTE MEDICAMENTO É INDICADO?

É indicado para alívio dos distúrbios da motilidade gastrointestinal, situações de refluxo gastroesofágico, náuseas, vômitos e disfagia (dificuldade de deglutição); durante a realização de alguns exames radiológicos (raios X) do trato gastrointestinal.

2. COMO ESTE MEDICAMENTO FUNCIONA?

DIGESTINA é um medicamento que estimula o movimento do tubo digestivo e reconstitui sua função fisiológica. Sua ação se inicia entre uma a duas horas após administração oral.

3. QUANDO NÃO DEVO USAR ESTE MEDICAMENTO?

- Em caso de alergia à bromoprida ou a qualquer componente de sua formulação.
- Quando a estimulação da motilidade gastrointestinal for perigosa, como por exemplo, na presença de hemorragia, obstrução mecânica ou perfuração gastrointestinal.
- Em pacientes epiléticos ou que estejam recebendo outros medicamentos que possam causar reações extrapiramidais (inquietação motora, agitação), uma vez que a frequência e a intensidade dessas reações podem ser aumentadas.
- Em pacientes com feocromocitoma (tipo de tumor da glândula suprarrenal com crises súbitas de aceleração do coração, elevação da pressão arterial, dor de cabeça e sudorese), pois pode desencadear crise hipertensiva.

4. O QUE DEVO SABER ANTES DE USAR ESTE MEDICAMENTO?

DIGESTINA deve ser utilizado com cautela em gestantes, crianças, idosos, pessoas que sofrem de glaucoma, diabetes, doença de Parkinson, insuficiência renal e hipertensão arterial (pressão alta).

Também exige cautela se você apresentou algum tipo de sensibilidade quando usou algum medicamento com procaína (anestésico), procainamida (para tratar arritmias do coração) ou com neurolépticos (medicamentos para tratar alguns distúrbios do sistema nervoso).

Uso em crianças

Reações como inquietude, movimentos involuntários e fala enrolada podem ser mais frequentes em crianças e em adultos jovens, podendo ocorrer após uma dose única do medicamento.

Uso em idosos

Foi relatada a ocorrência de movimentos anormais ou perturbados (discinesia tardia) em idosos sob uso prolongado de bromoprida.

Uso em pacientes portadores de diabetes

Alterações no ritmo de esvaziamento gástrico podem dificultar o controle de diabetes. Informe seu médico se utilizar insulina, pois a dose de insulina e o tempo de administração podem necessitar de ajustes em pacientes diabéticos.

Uso em pacientes com insuficiência renal

Devido às características da bromoprida (que é eliminada pelos rins na urina) na presença de insuficiência renal, o tratamento deve ser iniciado com cerca de metade da dose recomendada. Dependendo da eficácia clínica e das condições de segurança, a dose pode ser ajustada conforme critério de seu médico.

Uso em pacientes com câncer de mama

A bromoprida pode aumentar os níveis de prolactina, o que deve ser considerado em pacientes com câncer de mama detectado previamente.

Mulheres grávidas

Informe seu médico a ocorrência de gravidez na vigência do tratamento ou após o seu término. Informe ao médico se está amamentando.

Uso criterioso no aleitamento ou na doação de leite humano: O uso deste medicamento no período da lactação depende da avaliação e acompanhamento do seu médico ou cirurgião-dentista.

Este medicamento não deve ser utilizado por mulheres grávidas sem orientação médica ou do cirurgião-dentista.

- Os efeitos da bromoprida sobre os movimentos gastrintestinais podem ser antagonizados por medicamentos do tipo anticolinérgicos e analgésicos narcóticos, converse com seu médico para saber se você utiliza algum desses medicamentos.

- Os efeitos sedativos da bromoprida podem ser potencializados quando tomada junto com álcool, sedativos, hipnóticos, narcóticos ou tranquilizantes.

- O fato de a bromoprida liberar catecolaminas em pacientes com hipertensão essencial sugere que deva ser usada com cautela em pacientes sob tratamento com inibidores da monoaminoxidase (IMAOs).

- A bromoprida pode diminuir a absorção de fármacos pelo estômago (por exemplo, digoxina) e acelerar daqueles que são absorvidos pelo intestino delgado (por exemplo, paracetamol, tetraciclina, levodopa).

- A bromoprida pode acelerar a absorção de substâncias pelo intestino delgado, como o etanol (álcool).

Atenção: Este medicamento contém lactose monoidratada e não deve ser usado por pessoas com síndrome de má-absorção de glicose-galactose.

Atenção: Este medicamento contém metabissulfito de sódio, que pode causar reações alérgicas graves, principalmente em pacientes asmáticos.

Informe ao seu médico ou cirurgião-dentista se você está fazendo uso de algum outro medicamento.

Não use este medicamento sem o conhecimento do seu médico. Pode ser perigoso para a sua saúde.

5. ONDE, COMO E POR QUANTO TEMPO POSSO GUARDAR ESTE MEDICAMENTO?

Manter o produto em sua embalagem original e evitar calor excessivo (temperatura superior a 40°C); proteger da luz e da umidade.

Número de lote e datas de fabricação e validade: vide embalagem.

Não use medicamento com o prazo de validade vencido. Guarde-o em sua embalagem original.

Aspecto físico: comprimido branco, circular, biconvexo e liso.

Antes de usar, observe o aspecto do medicamento. Caso ele esteja no prazo de validade e você observe alguma mudança no aspecto, consulte o farmacêutico para saber se poderá utilizá-lo.

Todo medicamento deve ser mantido fora do alcance das crianças

6. COMO DEVO USAR ESTE MEDICAMENTO?

Os comprimidos de DIGESTINA devem ser ingeridos inteiros, sem mastigar, com auxílio de líquido, conforme orientação do médico.

Dosagem

Tomar um comprimido (10 mg) de 12h-12h ou de 8h-8h, conforme orientação médica. A dose máxima por dia é de seis comprimidos (60 mg).

Siga a orientação de seu médico, respeitando sempre os horários, as doses e a duração do tratamento. Não interrompa o tratamento sem o conhecimento do seu médico.

7. O QUE DEVO FAZER QUANDO EU ME ESQUECER DE USAR ESTE MEDICAMENTO?

Se você se esquecer de tomar uma dose, procure tomá-la assim que possível. Se estiver próximo ao horário da dose seguinte, despreze a dose esquecida e volte ao seu esquema normal. Não tome duas doses ao mesmo tempo.

Em caso de dúvidas, procure orientação do farmacêutico ou de seu médico, ou cirurgião-dentista.

8. QUAIS OS MALES QUE ESTE MEDICAMENTO PODE ME CAUSAR?

Reação muito comum (ocorre em mais de 10% dos pacientes que utilizam este medicamento): inquietação, sonolência, fadiga e lassidão (prostração, moleza).

Reação comum (ocorre entre 1% e 10% dos pacientes que utilizam este medicamento): insônia, dor de cabeça, náuseas, sonolência, erupções cutâneas ou distúrbios intestinais.

Certos tipos de reações são mais frequentes em crianças e em adultos jovens: reações extrapiramidais (inquietação motora, agitação); enquanto movimentos anormais ou perturbados são mais comuns em idosos sob tratamentos prolongados.

Informe ao seu médico, cirurgião-dentista ou farmacêutico o aparecimento de reações indesejáveis pelo uso do medicamento. Informe também à empresa através do seu serviço de atendimento.

9. O QUE FAZER SE ALGUÉM USAR UMA QUANTIDADE MAIOR DO QUE A INDICADA DESTE MEDICAMENTO?

Poderá ocorrer aumento das reações adversas descritas anteriormente, tais como sedação, vertigem, mal-estar e espasmos musculares localizados ou generalizados.

Em caso de uso de grande quantidade deste medicamento, procure rapidamente socorro médico e leve a embalagem ou bula do medicamento, se possível. Ligue para 0800 722 6001, se você precisar de mais orientações.

DIZERES LEGAIS VENDA SOB PRESCRIÇÃO

Registro: 1.0497.0095

Registrado por:

UNIÃO QUÍMICA FARMACÊUTICA NACIONAL S/A
Rua Cel. Luiz Tenório de Brito, 90
Embu-Guaçu – SP – CEP: 06900-095
CNPJ: 60.665.981/0001-18
Indústria Brasileira

Produzido por:

UNIÃO QUÍMICA FARMACÊUTICA NACIONAL S/A
Brasília - DF
Indústria Brasileira

SAC 0800 011 1559



Esta bula foi atualizada conforme Bula Padrão aprovada pela ANVISA em 01/12/2020.



DIGESTINA[®]
(bromoprida)

União Química Farmacêutica Nacional S/A
Solução oral
4 mg/mL

DIGESTINA®

bromoprida



Solução oral

IDENTIFICAÇÃO DO PRODUTO

FORMA FARMACÊUTICA E APRESENTAÇÃO

Solução oral 4 mg/mL: embalagem contendo frasco de 20mL.

USO ORAL

USO PEDIÁTRICO ACIMA DE 1 ANO

COMPOSIÇÃO

Cada mL (24 gotas) contém:

bromoprida..... 4 mg (0,17 mg/gota)

Veículo: bissulfito de sódio, edetato dissódico di-hidratado, sacarina sódica, metilparabeno, propilparabeno, aroma de morango, ácido clorídrico e água purificada

INFORMAÇÕES AO PACIENTE

1. PARA QUE ESTE MEDICAMENTO É INDICADO?

DIGESTINA está indicada para:

- distúrbios da motilidade gastrointestinal (alteração na movimentação do estômago e intestino);
- refluxo gastroesofágico (presença de conteúdo ácido dentro do esôfago proveniente do estômago);
- náuseas e vômitos de origem central e periférica (cirurgias, metabólicas, infecciosas e problemas secundários ao uso de medicamentos).

DIGESTINA é utilizada também para facilitar os procedimentos radiológicos do trato gastrointestinal.

2. COMO ESTE MEDICAMENTO FUNCIONA?

DIGESTINA é um medicamento que estimula o movimento do tubo digestivo.

Tempo médio de início de ação: a ação de DIGESTINA se inicia 1 a 2 horas após administração por via oral.

3. QUANDO NÃO DEVO USAR ESTE MEDICAMENTO?

DIGESTINA não deve ser utilizada nos seguintes casos:

- em pacientes com antecedentes de alergia aos componentes da fórmula;
- quando a estimulação da motilidade gastrointestinal for perigosa, como por exemplo, na presença de hemorragia, obstrução mecânica ou perfuração gastrointestinal;
- em pacientes epiléticos ou que estejam recebendo outras drogas que possam causar reações extrapiramidais (relacionadas à coordenação dos movimentos), uma vez que a frequência e intensidade destas reações podem ser aumentadas;
- em crianças menores de 1 ano de idade, devido ao risco aumentado da ocorrência de agitação, irritabilidade e convulsões;
- em pacientes com feocromocitoma (tumor da medula da suprarrenal), pois pode desencadear crise hipertensiva (aumento da pressão arterial), devido à provável liberação de catecolaminas (hormônio produzido pela glândula suprarrenal) do tumor. Tal crise hipertensiva pode ser controlada com fentolamina.

Este medicamento é contraindicado para crianças menores de 1 ano.

4. O QUE DEVO SABER ANTES DE USAR ESTE MEDICAMENTO?

Advertências e precauções

O uso de DIGESTINA deve ser cauteloso em gestantes, crianças, idosos, pessoas que sofrem de glaucoma (aumento da pressão intraocular), diabetes, doença de Parkinson, insuficiência dos rins e pressão alta. DIGESTINA também deve ser usada com cautela caso você tenha apresentado alergia à neurolépticos (medicamentos antipsicóticos).

Gravidez e amamentação

Não existem estudos adequados e bem controlados com bromoprida em mulheres grávidas. A bromoprida é excretada pelo leite materno. Por isso, não deve ser administrada a mulheres grávidas ou que amamentam, a

menos que, a critério médico os benefícios potenciais para a paciente superem os possíveis riscos para o feto ou recém-nascido.

Este medicamento não deve ser utilizado por mulheres grávidas sem orientação médica ou do cirurgião-dentista.

Uso criterioso no aleitamento ou na doação de leite humano: O uso deste medicamento no período da lactação depende da avaliação e acompanhamento do seu médico ou cirurgião-dentista.

Populações especiais

Idosos

A ocorrência de discinesia tardia (movimentos anormais ou perturbados) tem sido relatada em pacientes idosos tratados por períodos prolongados. Entretanto, não há recomendações especiais sobre o uso adequado desse medicamento por pacientes idosos.

Crianças

As reações extrapiramidais (como inquietude, movimentos involuntários, fala enrolada, entre outros) podem ser mais frequentes em crianças e adultos jovens e podem ocorrer após uma única dose.

Pacientes diabéticos

A estase gástrica (dificuldade de esvaziamento gástrico) pode ser responsável pela dificuldade no controle de alguns diabéticos.

A insulina administrada pode começar a agir antes que os alimentos tenham saído do estômago e levar a uma hipoglicemia. Informe seu médico caso seja diabético e utilize insulina, pois a dose de insulina e o tempo de administração podem necessitar de ajustes.

Pacientes com insuficiência dos rins

Considerando-se que a bromoprida é eliminada principalmente pelos rins, o tratamento deve ser iniciado com aproximadamente metade da dose recomendada. Dependendo da sua condição clínica e caso julgue necessário, o seu médico poderá ajustar a dose do medicamento.

Pacientes com câncer de mama

A bromoprida pode aumentar os níveis de prolactina (hormônio lactogênico), o que deve ser considerado em pacientes com câncer de mama detectado previamente.

Sensibilidade cruzada

Informe ao médico se você tem alergia à procaína (anestésico) ou procainamida (medicamento para arritmia cardíaca), pois neste caso DIGESTINA deve ser usada com cautela.

Interações medicamentosas

- medicamento-medicamento

Os efeitos de bromoprida na motilidade gastrointestinal (movimentos do estômago e intestinos) são antagonizados (inibidos) pelas drogas anticolinérgicas (medicamentos que inibem a ação da acetilcolina) e analgésicos narcóticos (medicamentos para a dor). Pode haver aumento dos efeitos sedativos quando se administra bromoprida junto com sedativos, hipnóticos, narcóticos ou tranquilizantes. Portanto, evite ingerir esses medicamentos durante o tratamento com DIGESTINA.

Informe ao seu médico caso você tenha pressão alta e esteja sob tratamento com inibidores da monoaminooxidase (tipo de medicamento antidepressivo), pois neste caso, a bromoprida deve ser usada com cuidado.

A bromoprida pode diminuir a absorção de fármacos pelo estômago (p/ex. digoxina) e acelerar aquelas que são absorvidas pelo intestino delgado (p/ex. paracetamol, tetraciclina, levodopa, etanol).

- medicamento-substância química, com destaque para o álcool

Pode haver aumento dos efeitos sedativos quando se administra bromoprida junto com álcool. Portanto, evite ingerir bebidas alcoólicas durante o tratamento com DIGESTINA.

- medicamento-alimento

Não há dados disponíveis até o momento sobre a interferência de alimentos na ação de DIGESTINA.

- medicamento-exame laboratorial

Não há dados disponíveis até o momento sobre a interferência de bromoprida em testes laboratoriais.

Informe ao seu médico ou cirurgião-dentista se você está fazendo uso de algum outro medicamento.

Não use este medicamento sem o conhecimento do seu médico. Pode ser perigoso para a sua saúde.

Atenção: Este medicamento contém bissulfito de sódio, que pode causar reações alérgicas graves, principalmente em pacientes asmáticos.

5. ONDE, COMO E POR QUANTO TEMPO POSSO GUARDAR ESTE MEDICAMENTO?

Manter o produto em sua embalagem original e evitar calor excessivo (temperatura superior a 40°C); proteger da luz.

Número de lote e datas de fabricação e validade: vide embalagem.

Não use medicamento com o prazo de validade vencido. Guarde-o em sua embalagem original.

Aspecto físico: solução límpida, incolor a levemente amarelada.

Antes de usar, observe o aspecto do medicamento. Caso ele esteja no prazo de validade e você observe alguma mudança no aspecto, consulte o farmacêutico para saber se poderá utilizá-lo.

Todo medicamento deve ser mantido fora do alcance das crianças

6. COMO DEVO USAR ESTE MEDICAMENTO?

Modo de usar

DIGESTINA solução oral: 24 gotas correspondem a 1 (um) mL. Utilize o gotejador conforme orientação médica ou coloque em uma colher a quantidade exata e então administre a dose pela via oral (boca).

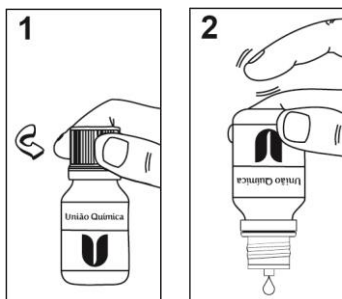

Posologia

DIGESTINA solução oral: 1 a 2 gotas por quilo de peso, dividida em três tomadas diárias.

Não há estudos dos efeitos de DIGESTINA administrada por vias não recomendadas. Portanto, por segurança e para eficácia deste medicamento, a administração deve ser somente por via oral.

Populações especiais

Pacientes com insuficiência dos rins

Considerando-se que a bromoprida é eliminada principalmente pelos rins, o tratamento deve ser iniciado com aproximadamente metade da dose recomendada. Dependendo da sua condição clínica e caso julgue necessário, o seu médico poderá ajustar a dose do medicamento.

Siga a orientação de seu médico, respeitando sempre os horários, as doses e a duração do tratamento. Não interrompa o tratamento sem o conhecimento do seu médico.

7. O QUE DEVO FAZER QUANDO EU ME ESQUECER DE USAR ESTE MEDICAMENTO?

Caso esqueça de administrar uma dose de DIGESTINA, administre-o assim que possível. No entanto, se estiver próximo do horário da dose seguinte, espere por este horário, respeitando sempre o intervalo determinado pela posologia. Nunca devem ser administradas duas doses ao mesmo tempo.

Em caso de dúvidas, procure orientação do farmacêutico ou de seu médico, ou cirurgião-dentista.

8. QUAIS OS MALES QUE ESTE MEDICAMENTO PODE ME CAUSAR?

Reação muito comum (ocorre em mais de 10% dos pacientes que utilizam este medicamento).

Reação comum (ocorre entre 1% e 10% dos pacientes que utilizam este medicamento).

Reação incomum (ocorre entre 0,1% e 1% dos pacientes que utilizam este medicamento).

Reação rara (ocorre entre 0,01% e 0,1% dos pacientes que utilizam este medicamento).

Reação muito rara (ocorre em menos de 0,01% dos pacientes que utilizam este medicamento).

Reação muito comum: inquietação, sonolência, cansaço e lassidão (diminuição de forças, esgotamento).

Com menor frequência podem ocorrer insônia, dor de cabeça, tontura, náuseas, sintomas extrapiramidais (relacionados à coordenação dos movimentos), galactorreia (produção de leite excessiva ou inadequada), aumento das mamas em homens, erupções cutâneas, incluindo urticária ou distúrbios intestinais.

As reações extrapiramidais podem ser mais frequentes em crianças e adultos jovens, enquanto que movimentos anormais ou perturbados são comuns em idosos sob tratamentos prolongados.

Informe ao seu médico, cirurgião-dentista ou farmacêutico o aparecimento de reações indesejáveis pelo uso do medicamento. Informe também à empresa através do seu serviço de atendimento.

9. O QUE FAZER SE ALGUÉM USAR UMA QUANTIDADE MAIOR QUE A INDICADA DESTE MEDICAMENTO?

Até o momento não existem casos publicados de superdose com o uso de bromoprida. Entretanto, caso seja administrada uma dose muito acima da dose recomendada, o aumento teórico das reações adversas descritas anteriormente não pode ser descartado.

Sintomas de superdose podem incluir sonolência, desorientação e reações extrapiramidais (relacionadas à coordenação dos movimentos). Os sintomas geralmente desaparecem em 24 horas.

Em caso de uso de grande quantidade deste medicamento, procure rapidamente socorro médico e leve a embalagem ou bula do medicamento, se possível. Ligue para 0800 722 6001, se você precisar de mais orientações.

DIZERES LEGAIS VENDA SOB PRESCRIÇÃO

Registro: 1.0497.0095

Registrado por:
UNIÃO QUÍMICA FARMACÊUTICA NACIONAL S/A
Rua Cel. Luiz Tenório de Brito, 90
Embu-Guaçu – SP – CEP: 06900-095
CNPJ: 60.665.981/0001-18
Indústria Brasileira

Produzido por:
UNIÃO QUÍMICA FARMACÊUTICA NACIONAL S/A
Brasília – DF
Indústria Brasileira

SAC 0800 011 1559



Esta bula foi atualizada conforme Bula Padrão aprovada pela Anvisa em 26/07/2024.



DIGESTINA[®]
(bromoprida)

União Química Farmacêutica Nacional S/A

Solução injetável
5 mg/mL

DIGESTINA®

bromoprida



Solução injetável

MEDICAMENTO SIMILAR EQUIVALENTE AO MEDICAMENTO DE REFERÊNCIA

IDENTIFICAÇÃO DO PRODUTO

FORMA FARMACÊUTICA E APRESENTAÇÃO

Solução injetável 5 mg/mL: embalagem contendo 6 ou 50 ampolas de 2 mL.

USO INTRAMUSCULAR OU INTRAVENOSO (IM/IV)

USO ADULTO E PEDIÁTRICO ACIMA DE 1 ANO

COMPOSIÇÃO

Cada mL contém:

bromoprida..... 5 mg
Veículo: ácido clorídrico, fosfato de sódio dibásico, fosfato de sódio monobásico, cloreto de sódio e água para injetáveis.

INFORMAÇÕES AO PACIENTE

1. PARA QUE ESTE MEDICAMENTO É INDICADO?

DIGESTINA está indicada para:

- distúrbios da motilidade gastrointestinal (alteração na movimentação do estômago e intestino);
- refluxo gastroesofágico (presença de conteúdo ácido dentro do esôfago proveniente do estômago);
- náuseas e vômitos de origem central e periférica (cirurgias, metabólicas, infecciosas e problemas secundários ao uso de medicamentos).

DIGESTINA é utilizada também para facilitar os procedimentos radiológicos do trato gastrointestinal.

2. COMO ESTE MEDICAMENTO FUNCIONA?

DIGESTINA é um medicamento que estimula o movimento do tubo digestivo.

Tempo médio de início de ação: a ação de DIGESTINA se inicia imediatamente, após administração pela veia e 30 minutos após administração pelo músculo.

3. QUANDO NÃO DEVO USAR ESTE MEDICAMENTO?

DIGESTINA não deve ser utilizada nos seguintes casos:

- em pacientes com antecedentes de alergia aos componentes da fórmula;
- quando a estimulação da motilidade gastrointestinal for perigosa, como por exemplo, na presença de hemorragia, obstrução mecânica ou perfuração gastrointestinal;
- em pacientes epiléticos ou que estejam recebendo outros fármacos que possam causar reações extrapiramidais (relacionadas à coordenação dos movimentos), uma vez que a frequência e intensidade destas reações podem ser aumentadas;
- em crianças menores de 1 ano de idade, devido ao risco aumentado da ocorrência de agitação, irritabilidade e convulsões;
- em pacientes com feocromocitoma (tumor da medula da suprarrenal), pois pode desencadear crise hipertensiva (aumento da pressão arterial), devido à provável liberação de catecolaminas (hormônio produzido pela glândula suprarrenal) do tumor. Tal crise hipertensiva pode ser controlada com fentolamina.

Este medicamento é contraindicado para crianças menores de 1 ano.

4. O QUE DEVO SABER ANTES DE USAR ESTE MEDICAMENTO?

Advertências e precauções

O uso de DIGESTINA deve ser cauteloso em gestantes, crianças, idosos, pessoas que sofrem de glaucoma (aumento da pressão intraocular), diabetes, doença de Parkinson, insuficiência renal e hipertensão (pressão alta). DIGESTINA também deve ser usado com cautela caso você tenha apresentado alergia à neurolépticos (medicamentos antipsicóticos).

A injeção intravenosa de bromoprida deve ser feita lentamente, durando no mínimo 3 minutos, para evitar o aparecimento de ansiedade e agitação transitórias, porém intensas, seguido de sonolência, que pode ocorrer com a administração rápida.

Gravidez e amamentação

Não existem estudos adequados e bem controlados com bromoprida em mulheres grávidas. A bromoprida é excretada pelo leite materno. Por isso, não deve ser administrada a mulheres grávidas ou que amamentam, a menos que, a critério médico os benefícios potenciais para a paciente superem os possíveis riscos para o feto ou recém-nascido.

Categoria de risco durante a gravidez: C

Este medicamento não deve ser utilizado por mulheres grávidas sem orientação médica ou do cirurgião-dentista.

Uso criterioso no aleitamento ou na doação de leite humano: O uso deste medicamento no período da lactação depende da avaliação e acompanhamento do seu médico ou cirurgião-dentista.

Populações especiais

Idosos

A ocorrência de discinesia tardia (movimentos anormais ou perturbados) tem sido relatada em pacientes idosos tratados por períodos prolongados. Entretanto, não há recomendações especiais sobre o uso adequado desse medicamento por pacientes idosos.

Crianças

As reações extrapiramidais (como inquietude, movimentos involuntários, fala enrolada, entre outros) podem ser mais frequentes em crianças e adultos jovens e podem ocorrer após uma única dose.

Pacientes diabéticos

A estase gástrica (dificuldade de esvaziamento gástrico) pode ser responsável pela dificuldade no controle de alguns diabéticos.

A insulina administrada pode começar a agir antes que os alimentos tenham saído do estômago e levar a uma hipoglicemia. Informe seu médico caso seja diabético e utilize insulina, pois a dose de insulina e o tempo de administração podem necessitar de ajustes.

Pacientes com insuficiência renal

Considerando-se que a bromoprida é eliminada principalmente pelos rins, o tratamento deve ser iniciado com aproximadamente metade da dose recomendada. Dependendo da sua condição clínica e caso julgue necessário, o seu médico poderá ajustar a dose do medicamento.

Pacientes com câncer de mama

A bromoprida pode aumentar os níveis de prolactina (hormônio lactogênico), o que deve ser considerado em pacientes com câncer de mama detectado previamente.

Sensibilidade cruzada

Informe ao médico se você tem alergia à procaína (anestésico) ou procainamida (medicamento para arritmia cardíaca), pois neste caso DIGESTINA deve ser usada com cautela.

Interações medicamentosas

- medicamento-medicamento

Os efeitos de bromoprida na motilidade gastrointestinal (movimentos do estômago e intestinos) são antagonizados (inibidos) pelos fármacos anticolinérgicos (medicamentos que inibem a ação da acetilcolina) e analgésicos narcóticos (medicamentos para a dor). Pode haver aumento dos efeitos sedativos quando se administra bromoprida junto com sedativos, hipnóticos, narcóticos ou tranquilizantes. Portanto, evite ingerir esses medicamentos durante o tratamento com DIGESTINA.

Informe ao seu médico caso você tenha pressão alta e esteja sob tratamento com inibidores da monoaminoxidase (tipo de medicamento antidepressivo), pois neste caso, a bromoprida deve ser usada com cuidado.

A bromoprida pode diminuir a absorção de fármacos pelo estômago (ex. digoxina) e acelerar aqueles que são absorvidas pelo intestino delgado (ex. paracetamol, tetraciclina, levodopa, etanol).

- medicamento-substância química, com destaque para o álcool

Pode haver aumento dos efeitos sedativos quando se administra bromoprida junto com álcool. Portanto, evite ingerir bebidas alcoólicas durante o tratamento com DIGESTINA.

- medicamento-alimento

Não há dados disponíveis até o momento sobre a interferência de alimentos na ação da bromoprida.

- medicamento-exame laboratorial

Não há dados disponíveis até o momento sobre a interferência de bromoprida em testes laboratoriais.

Informe ao seu médico ou cirurgião-dentista se você está fazendo uso de algum outro medicamento. Não use este medicamento sem o conhecimento do seu médico. Pode ser perigoso para a sua saúde.

5. ONDE, COMO E POR QUANTO TEMPO POSSO GUARDAR ESTE MEDICAMENTO?

Manter o produto em sua embalagem original e evitar calor excessivo (temperatura superior a 40°C); proteger da luz e da umidade.

Número de lote e datas de fabricação e validade: vide embalagem.

Não use medicamento com o prazo de validade vencido. Guarde-o em sua embalagem original.

Aspecto físico: líquido límpido, incolor a levemente amarelado, isento de partículas estranhas visíveis.

Antes de usar, observe o aspecto do medicamento. Caso ele esteja no prazo de validade e você observe alguma mudança no aspecto, consulte o farmacêutico para saber se poderá utilizá-lo.

Todo medicamento deve ser mantido fora do alcance das crianças

6. COMO DEVO USAR ESTE MEDICAMENTO?

O medicamento deve ser utilizado conforme prescrição médica. O volume disponível em cada unidade não pode ser inferior ao volume declarado. Para retirada do conteúdo total do medicamento deve-se aspirar o volume declarado no item "Composição", podendo permanecer solução remanescente na ampola devido à presença de um excesso mínimo para permitir a retirada e administração do volume declarado.

Modo de usar

DIGESTINA solução injetável via intravenosa (IV): o conteúdo deve ser injetado lentamente. Procure orientação médica.

DIGESTINA solução injetável via intramuscular (IM): o conteúdo deve ser injetado profundamente na região deltoide ou na região glútea. Procure orientação médica.

Instruções para abertura da ampola:



Figura 1



Figura 2

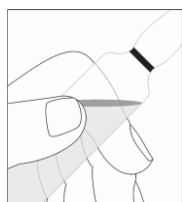

Figura 3

Segurar no corpo da ampola com uma das mãos deixando-a na posição de aprox. 45 graus (Fig. 1)

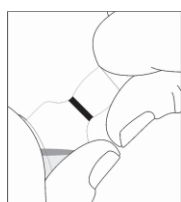
Posicione os dedos (Fig. 2):

- Dedo indicador (de uma das mãos) envolve a parte superior da ampola (balão);
- Dedo polegar (da outra mão) apoia no estrangulamento.

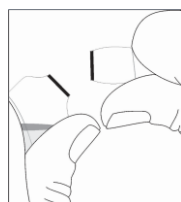
Puxe a haste para trás com o apoio dos dedos indicador e polegar (Fig. 3).

Posologia

DIGESTINA solução injetável:

Uso em adultos: 1 a 2 ampolas (10 a 20 mg) ao dia por via intramuscular ou intravenosa.

Uso em crianças: 0,5 a 1 mg por quilo de peso ao dia, por via intramuscular ou intravenosa.

A bromoprida pode ser associada à solução de glicose 5% ou solução de cloreto de sódio 0,9% e as doses podem ser repetidas ou alteradas de acordo com o critério médico.

Não há estudos dos efeitos da DIGESTINA solução injetável administrada por vias não recomendadas. Portanto, por segurança e para eficácia deste medicamento, a administração deve ser somente por via intravenosa ou intramuscular.

Siga a orientação de seu médico, respeitando sempre os horários, as doses e a duração do tratamento. Não interrompa o tratamento sem o conhecimento do seu médico.

7. O QUE DEVO FAZER QUANDO EU ME ESQUECER DE USAR ESTE MEDICAMENTO?

Caso esqueça de administrar uma dose de DIGESTINA, administre-a assim que possível. No entanto, se estiver próximo do horário da dose seguinte, espere por este horário, respeitando sempre o intervalo determinado pela posologia. Nunca devem ser administradas duas doses ao mesmo tempo.

Em caso de dúvidas, procure orientação do farmacêutico ou de seu médico, ou cirurgião-dentista.

8. QUAIS OS MALES QUE ESTE MEDICAMENTO PODE ME CAUSAR?

Reação muito comum (ocorre em mais de 10% dos pacientes que utilizam este medicamento).

Reação comum (ocorre entre 1% e 10% dos pacientes que utilizam este medicamento).

Reação incomum (ocorre entre 0,1% e 1% dos pacientes que utilizam este medicamento).

Reação rara (ocorre entre 0,01% e 0,1% dos pacientes que utilizam este medicamento).

Reação muito rara (ocorre em menos de 0,01% dos pacientes que utilizam este medicamento).

Reação muito comum: inquietação, sonolência, cansaço e lassidão (diminuição de forças, esgotamento).

Com menor frequência podem ocorrer insônia, dor de cabeça, tontura, náuseas, sintomas extrapiramidais (relacionados à coordenação dos movimentos), galactorreia (produção de leite excessiva ou inadequada), aumento das mamas em homens, erupções cutâneas, incluindo urticária ou distúrbios intestinais.

As reações extrapiramidais podem ser mais frequentes em crianças e adultos jovens, enquanto que movimentos anormais ou perturbados são comuns em idosos sob tratamentos prolongados.

Informe ao seu médico, cirurgião-dentista ou farmacêutico o aparecimento de reações indesejáveis pelo uso do medicamento. Informe também à empresa através do seu serviço de atendimento.

9. O QUE FAZER SE ALGUÉM USAR UMA QUANTIDADE MAIOR QUE A INDICADA DESTES MEDICAMENTOS?

Até o momento não existem casos publicados de superdose com o uso de bromoprida. Entretanto, caso seja administrada uma dose muito acima da dose recomendada, o aumento teórico das reações adversas descritas anteriormente não pode ser descartado.

Sintomas de superdose podem incluir sonolência, desorientação e reações extrapiramidais (relacionadas à coordenação dos movimentos). Os sintomas geralmente desaparecem em 24 horas.

Em caso de uso de grande quantidade deste medicamento, procure rapidamente socorro médico e leve a embalagem ou bula do medicamento, se possível. Ligue para 0800 722 6001, se você precisar de mais orientações.

DIZERES LEGAIS

VENDA SOB PRESCRIÇÃO

Registro: 1.0497.0095

Registrado por:

UNIÃO QUÍMICA FARMACÊUTICA NACIONAL S/A

Rua Cel. Luiz Tenório de Brito, 90

Embu-Guaçu – SP – CEP: 06900-095

CNPJ: 60.665.981/0001-18

Indústria Brasileira

Produzido por:

UNIÃO QUÍMICA FARMACÊUTICA NACIONAL S/A

Pouso Alegre – MG

Indústria Brasileira

Ou

Produzido por:

ANOVIS INDUSTRIAL FARMACÊUTICA LTDA.

Taboão da Serra – SP

Indústria Brasileira

SAC 0800 011 1559



Esta bula foi atualizada conforme Bula Padrão aprovada pela ANVISA em 22/11/2024.

							PRODUTO 5. ADVERTÊNCIAS E PRECAUÇÕES 8. POSOLOGIA E MODO DE USAR DIZERES LEGAIS		
22/10/2024	1451674/24-4	10450 – SIMILAR – Notificação de Alteração de Texto de Bula - publicação no Bulário RDC 60/12	N/A	N/A	N/A	N/A	4. O QUE DEVO SABER ANTES DE USAR ESTE MEDICAMENTO? 5. ONDE, COMO E POR QUANTO TEMPO POSSO GUARDAR ESTE MEDICAMENTO? DIZERES LEGAIS 5. ADVERTÊNCIAS E PRECAUÇÕES DIZERES LEGAIS	VP VPS	Solução oral 4 mg/mL CT FR GOT VD AMB X 20 ML
15/01/2024	0045000/24-7	10450 – SIMILAR – Notificação de Alteração de Texto de Bula - publicação no Bulário RDC 60/12	N/A	N/A	N/A	N/A	1. PARA QUE ESTE MEDICAMENTO É INDICADO? 3. QUANDO NÃO DEVO USAR ESTE MEDICAMENTO? 6. COMO DEVO USAR ESTE MEDICAMENTO? DIZERES LEGAIS 4. CONTRAINDICAÇÕES 5. ADVERTÊNCIAS E PRECAUÇÕES 6. INTERAÇÕES MEDICAMENTOSAS 8. POSOLOGIA E MODO DE USAR DIZERES LEGAIS	VP VPS	Solução injetável - 5 mg/mL SOL INJ CX AMP VD AMB X 2 ML SOL INJ CX 6 AMP VD AMB X 2 ML SOL INJ CX 50 AMP VD AMB X 2 ML
30/05/2023	0551836/23-7	10450 – SIMILAR – Notificação de Alteração de Texto	30/05/2023	0546850/23-7	11018 - RDC 73/2016 - SIMILAR -	N/A	Dizeres Legais – Pousou Alegre	VP VPS	Comprimido 10 mg

		de Bula - publicação no Bulário RDC 60/12			Inclusão de local de embalagem primária do medicamento				
10/10/2022	4803026/22-0	10450 – SIMILAR – Notificação de Alteração de Texto de Bula - publicação no Bulário RDC 60/12	21/02/2022	0633252/22-8	11093 - RDC 73/2016 - SIMILAR - Inclusão de nova apresentação	19/09/2022	IDENTIFICAÇÃO DO PRODUTO	VP VPS	Solução injetável 5 mg/mL
14/06/2022	4295254/22-3	10450 – SIMILAR – Notificação de Alteração de Texto de Bula - publicação no Bulário RDC 60/12	N/A	N/A	N/A	N/A	6. COMO DEVO USAR ESTE MEDICAMENTO? 8. POSOLOGIA E MODO DE USAR	VP VPS	Solução oral 4 mg/mL
06/05/2022	2681611/22-9	10450 – SIMILAR – Notificação de Alteração de Texto de Bula - publicação no Bulário RDC 60/12	N/A	N/A	N/A	N/A	ADEQUAÇÃO DA VIA DE ADMINISTRAÇÃO (VOCABULÁRIO CONTROLADO)	VP VPS	Solução injetável 5 mg/mL
							DIZERES LEGAIS.	VP VPS	Comprimido 10 mg
							DIZERES LEGAIS.	VP VPS	Solução oral 4 mg/mL
25/01/2021	0323997/21-7	10450 – SIMILAR – Notificação de Alteração de Texto de Bula - publicação no Bulário RDC 60/12	N/A	N/A	N/A	N/A	DIZERES LEGAIS 9. REAÇÕES ADVERSAS DIZERES LEGAIS	VP VPS	Comprimido 10 mg Solução oral 4 mg/mL Solução injetável 5 mg/mL
18/01/2016	1176790/16-1	10450 – SIMILAR – Notificação de Alteração de Texto de Bula - publicação no Bulário RDC 60/12	N/A	N/A	N/A	N/A	IDENTIFICAÇÃO DO PRODUTO 3. QUANDO NÃO DEVO USAR ESTE MEDICAMENTO? 4. O QUE DEVO SABER ANTES DE USAR ESTE	VP VPS	Solução oral 4 mg/mL Solução injetável 5 mg/mL

							MEDICAMENTO? 2. RESULTADOS DE EFICÁCIA 4. CONTRAINDICAÇÕES 5. ADVERTÊNCIAS E PRECAUÇÕES		
02/10/2014	0818684/14-7	10450 – SIMILAR – Notificação de Alteração de Texto de Bula - publicação no Bulário RDC 60/12	N/A	N/A	N/A	N/A	VERSÃO INICIAL	VP VPS	Solução oral 4 mg/mL
							VERSÃO INICIAL	VP VPS	Solução injetável 5 mg/mL
26/03/2014	0225397/14-6	10450 – SIMILAR – Notificação de Alteração de Texto de Bula - publicação no Bulário RDC 60/12	N/A	N/A	N/A	N/A	5. ONDE, COMO E POR QUANTO TEMPO POSSO GUARDAR ESTE MEDICAMENTO? 7. CUIDADOS DE ARMAZENAMENTO DO MEDICAMENTO	VP VPS	Comprimido 10 mg
12/07/2013	0565494/13-7	10457 – SIMILAR – Inclusão Inicial de Texto de Bula - publicação no Bulário RDC 60/12	N/A	N/A	N/A	N/A	VERSÃO INICIAL	VP VPS	Comprimido 10 mg