

**neo  
química**

**NISTATINA**

**Brainfarma Indústria Química e Farmacêutica S.A.**

**Creme**

**25.000U.I/g**

**I - IDENTIFICAÇÃO DO MEDICAMENTO:**

**nistatina**

**Medicamento Genérico Lei nº 9.787, 1999.**

**APRESENTAÇÃO**

Creme.

Embalagem contendo 1 bisnaga com 60g + 14 aplicadores.

**VIA DE ADMINISTRAÇÃO: VAGINAL**

**USO ADULTO**

**COMPOSIÇÃO**

Cada 4g de creme contém:

nistatina.....100.000U.I.

excipientes q.s.p. .... 4g

(cloreto de benzalcônio, metilparabeno, propilparabeno, cera emulsificante não iônica, borato de sódio, metabissulfito de sódio, edetato dissódico e água).

## II - INFORMAÇÕES AO PACIENTE:

### 1. PARA QUE ESTE MEDICAMENTO É INDICADO?

A nistatina creme é indicada para o tratamento de candidíase vaginal (monilíase – infecção na mucosa da vagina com lesões esbranquiçadas).

### 2. COMO ESTE MEDICAMENTO FUNCIONA?

A nistatina age no combate a fungos sensíveis a este medicamento, como *Candida albicans* (monília ou sapinho) e outros.

A nistatina liga-se à parede das células dos fungos sensíveis e a altera, causando a sua destruição. A nistatina não apresenta atividade contra bactérias, protozoários ou vírus.

### 3. QUANDO NÃO DEVO USAR ESTE MEDICAMENTO?

Você não deve utilizar este medicamento se for alérgico à nistatina ou aos demais componentes da fórmula.

### 4. O QUE DEVO SABER ANTES DE USAR ESTE MEDICAMENTO?

Você não deve utilizar este medicamento para tratamento na boca, tópico (uso externo – na pele) ou em infecções oftálmicas (infecções nos olhos).

Você deve evitar o contato entre o preservativo (camisinha) ou o diafragma de borracha (dispositivo de barreira inserido na vagina) com este medicamento, pois os componentes deste medicamento podem danificar a borracha (látex) e, neste caso, gravidez e doenças sexualmente transmissíveis podem não ser evitadas.

Se ocorrer irritação ou hipersensibilidade (alergia) ao tratamento com nistatina, interrompa o uso e informe o médico.

#### Uso por idosos

Não há recomendações especiais para pacientes idosos.

#### Gravidez

**Este medicamento não deve ser utilizado por mulheres grávidas sem orientação médica ou do cirurgião-dentista.**

Se você estiver grávida, utilize nistatina apenas após a prescrição do médico, pois ele estabelecerá se os benefícios para a mãe justificam o risco potencial para o feto.

Quando indicado pelo seu médico, você poderá utilizar este medicamento durante a gravidez e deverá tomar cuidado no sentido de evitar pressão excessiva do aplicador contra o colo uterino.

#### Lactantes

Não é conhecido se a nistatina é excretada no leite humano. Deve-se ter cautela quando a nistatina for prescrita a lactantes.

#### Precauções higiênicas

A fim de afastar a possibilidade de reinfecção, você deve manter rigorosa higiene pessoal. As mãos devem ser cuidadosamente lavadas antes e após a aplicação do medicamento.

Além das medidas higiênicas habituais, as seguintes precauções são de grande vantagem para prevenir reinfecção:

- 1) Após cada micção (ato de urinar), enxugar a vulva sem esfregar o papel higiênico.
- 2) A fim de evitar uma possível contaminação do trato genital com germes provenientes do reto após a defecação, cuidar para que o material possivelmente infectado não entre em contato com a genitália.
- 3) Tolhas e lençóis, assim como a roupa íntima, devem ser mudados diariamente e lavados com detergente.
- 4) Enquanto persistir a infecção, existe a possibilidade de transmissão a outras pessoas.

#### Interações medicamentosas

A interação com outros medicamentos é desconhecida.

**Informe ao seu médico ou cirurgião-dentista se você está fazendo uso de algum outro medicamento.**

**Não use medicamento sem o conhecimento de seu médico. Pode ser perigoso para sua saúde.**

**Não poderá ser aplicado em grandes áreas do corpo, quando existirem lesões de qualquer tipo, feridas ou queimaduras.**

### **5. ONDE, COMO E POR QUANTO TEMPO POSSO GUARDAR ESTE MEDICAMENTO?**

Conservar em temperatura ambiente (entre 15 e 30°C). Proteger da luz e umidade.

**Número de lote e datas de fabricação e validade: vide embalagem.**

**Não use medicamento com o prazo de validade vencido. Guarde-o em sua embalagem original.**

A nistatina creme, apresenta-se como creme homogêneo, de cor amarela e isento de grumos.

**Antes de usar, observe o aspecto do medicamento. Caso ele esteja no prazo de validade e você observe alguma mudança no aspecto, consulte o farmacêutico para saber se poderá utilizá-lo.**

**Todo medicamento deve ser mantido fora do alcance das crianças.**

### **6. COMO DEVO USAR ESTE MEDICAMENTO?**

A nistatina creme deve ser aplicada por via intravaginal.

Você não deve utilizar este medicamento para tratamento na boca, tópico (uso externo – na pele) ou em infecções oftálmicas (infecções nos olhos).

Antes de usar, ver item “4. O que devo saber antes de usar este medicamento?” Precauções higiênicas.

#### **Modo de usar**

Siga as instruções de uso conforme ilustração abaixo.

1. Remova a tampa e perfure completamente o lacre do tubo, utilizando o lado externo da tampa.

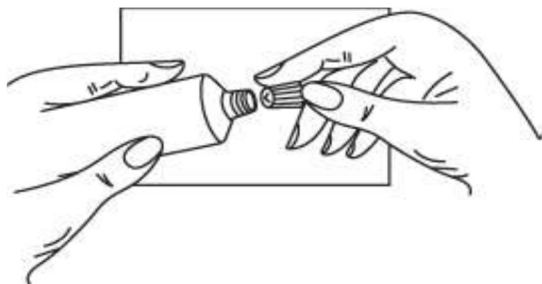

2. Encaixe o aplicador ao bico do tubo

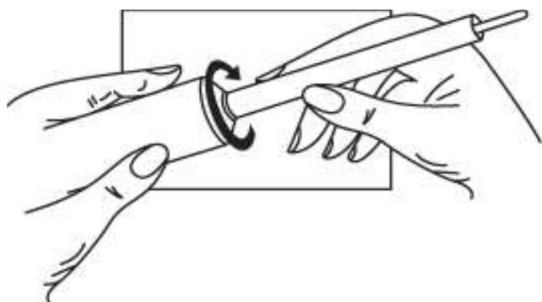

3. Puxe o êmbolo até o final do curso e em seguida aperte delicadamente a base do tubo de maneira a forçar a entrada do creme no aplicador, preenchendo todo seu espaço vazio do mesmo, com cuidado para que o creme não extravase o êmbolo.

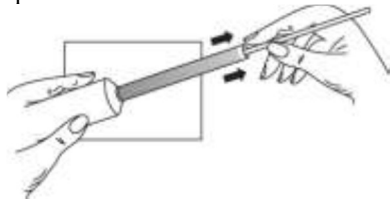

4. Desencaixe o aplicador e tampe o tubo imediatamente.



5. Para aplicar o produto a paciente deve deitar-se de costas e introduzir o aplicador na vagina suavemente, sem causar desconforto. Em seguida, empurre lentamente o êmbolo com o dedo indicador até o final de seu curso, depositando assim todo o creme na vagina.

6. A cada aplicação, utilizar um novo aplicador e após o uso, inutiliza-lo.

Durante a gestação, deve-se tomar cuidado para evitar pressão excessiva do aplicador contra o colo uterino.

### **Posologia**

Geralmente uma aplicação diária (um aplicador cheio) por via intravaginal durante 14 dias é suficiente.

Em casos mais graves poderá haver necessidade de quantidades maiores (dois aplicadores cheios), dependendo da duração do tratamento e da resposta clínica e laboratorial.

As aplicações não deverão ser interrompidas durante o período menstrual.

Nas reinfecções e nos casos de suspeita de foco de candidíase nas porções terminais do aparelho digestivo, o médico poderá recomendar o uso associado de nistatina de uso oral.

O tempo de duração do seu tratamento deve estar de acordo com a orientação médica.

**Siga a orientação de seu médico, respeitando sempre os horários, as doses e a duração do tratamento. Não interrompa o tratamento sem o conhecimento de seu médico.**

### **7. O QUE DEVO FAZER QUANDO EU ME ESQUECER DE USAR ESTE MEDICAMENTO?**

Se você esqueceu de aplicar nistatina creme no horário pré-estabelecido, procure seu médico.

**Em caso de dúvidas, procure orientação do farmacêutico ou de seu médico, ou cirurgião-dentista.**

### **8. QUAIS OS MALES QUE ESTE MEDICAMENTO PODE ME CAUSAR?**

A nistatina creme é praticamente atóxica, porém se você apresentar irritação, seu médico deverá ser informado.

A nistatina é geralmente bem tolerada mesmo em terapia prolongada. Você poderá apresentar irritação e sensibilidade, incluindo sensação de queimação e coceira.

**Informe ao seu médico, cirurgião-dentista ou farmacêutico o aparecimento de reações indesejáveis pelo uso do medicamento. Informe também a empresa através do seu serviço de atendimento.**

### **9. O QUE FAZER SE ALGUÉM USAR UMA QUANTIDADE MAIOR DO QUE A INDICADA DESTE MEDICAMENTO?**

Não há informações conhecidas a respeito de superdosagem.

**Em caso de uso de grande quantidade deste medicamento, procure rapidamente socorro médico e leve a embalagem ou bula do medicamento, se possível. Ligue para 0800 722 6001 se você precisar de mais orientações.**

**III – DIZERES LEGAIS:**

Registro M.S. nº 1.5584.0547

Farm. Responsável: Raquel Letícia Correia Borges - CRF-GO: 6.248.

**VENDA SOB PRESCRIÇÃO MÉDICA.**



neo  
química

**Registrado por: Brainfarma Indústria Química e Farmacêutica S.A.**

VPR 3 - Quadra 2-C - Módulo 1-B - DAIA - Anápolis - GO - CEP 75132-015

C.N.P.J.: 05.161.069/0001-10 - Indústria Brasileira

**Fabricado por: Brainfarma Indústria Química e Farmacêutica S.A.**

VPR 1 - Quadra 2-A - Módulo 4 - DAIA - Anápolis - GO - CEP 75132-020



**Anexo B**  
**Histórico de Alteração da Bula**

Dados da submissão eletrônica			Dados da petição/notificação que altera bula				Dados das alterações de bulas		
Data do expediente	No. expediente	Assunto	Data do expediente	Nº do expediente	Assunto	Data de aprovação	Itens de bula	Versões (VP/VPS)	Apresentações relacionadas
22/05/2018	0408257/18-5	10459 - GENÉRICO - Inclusão Inicial de Texto de Bula – RDC 60/12	22/05/2018	0408257/18-5	10459 - GENÉRICO - Inclusão Inicial de Texto de Bula – RDC 60/12	22/05/2018	VERSÃO INICIAL	VP/VPS	Creme
02/08/2021		10452 - GENÉRICO - Notificação de Alteração de Texto de Bula - RDC 60/12	02/08/2021		10452 - GENÉRICO - Notificação de Alteração de Texto de Bula - RDC 60/12	02/08/2021	4. O QUE DEVO SABER ANTES DE USAR ESTE MEDICAMENTO? 6. COMO DEVO USAR ESTE MEDICAMENTO? III – DIZERES LEGAIS ALTERAÇÃO DA LOGOMARCA DA EMPRESA DETENTORA DO REGISTRO	VP	Creme
							1. INDICAÇÕES 2. RESULTADOS DE EFICÁCIA 5. ADVERTÊNCIAS E PRECAUÇÕES 8. POSOLOGIA E MODO DE USAR 9. REAÇÕES ADVERSAS III – DIZERES LEGAIS ALTERAÇÃO DA LOGOMARCA DA EMPRESA DETENTORA DO REGISTRO	VPS	